

보건복지부 공고 제2023-254호

2023년도 '권역정신응급의료센터 운영 사업' 참여기관 공모를 다음과 같이 실시하니 관련 의료기관의 적극적인 참여를 바랍니다.

2023년 3월 24일
보건복지부장관

“권역정신응급의료센터 운영 사업” 공모

1. 사업 목적 : 정신과적 응급상황 발생 시 즉각적 초기 대응 및 집중 치료를 위한 응급실 기반 인프라 구축

2. 사업 기간 : 선정일 ~ '23.12월(단년도 사업)

3. 신청 대상 : 정신응급대응협의체가 운영되고 있는 시·도 내 ①권역응급 의료센터 또는 ②지역응급의료센터 중 권역정신응급의료센터 시설·인력 기준*에 부합한 기관

* 첨부된 2023년 권역정신응급의료센터 공모 및 선정 계획 참고

○ 응급입원 등이 가능한 정신의료기관과 인프라 구축 필수

4. 신청서 제출

○ 제출기간 : '23.3.24.(금)~'23.4.21.(금) 18:00 까지

* 접수 기간 마지막 날 18:00 시까지 우편 접수분(도착)에 한함

○ 제출서류 : 권역정신응급의료센터 운영 사업을 신청하는 의료기관은 담당 시도와 협의가 완료된 사업신청서 및 운영계획서 등 관련 서류 제출

* 권역정신응급의료센터 운영 사업수행기관 신청서 1부(별지 제1호 서식), 권역정신응급의료센터 운영계획서 1부(별지 제2호 서식)

** 상기 내용을 수록한 파일을 e-mail로도 추가 제출 필요(sleepsh1@korea.kr)

※ 사업계획서 작성요령

- 사업계획서 작성 시 별도 첨부된 “2023년 권역정신응급의료센터 공모 및 선정 계획”을 반드시 참고할 것
- 각 사업수행기관장의 책임하에 작성하여 제출하며, 동 사업 운영계획서의 표지는 [별지 제2호]의 표지를 사용함
- 권역정신응급의료센터 운영 사업수행기관 신청서 및 운영계획서는 동 사업을 신청하고자 하는 의료기관에서 작성하되, '3. 정신응급대응협의체 운영 계획'은 해당 시도 담당자가 작성함
- '요약문'은 신청 의료기관이 전체 사업에 대하여 작성하여 하나만 제출함

○ 제출방법 : 권역정신응급의료센터 사업을 수행하고자 하는 의료기관 관할 시도에서 보건복지부(정신건강정책과)로 전자문서 형태(첨부파일은 PDF 형식)의 공문 제출 (신청 접수는 시도의 공문 발송 시점 기준)

- (우편물 제출 시) 세종특별자치시 도움4로 13(어진동) 보건복지부 3층 정신건강정책과 (우 : 30113)

* 제출자료 누락 및 미제출 기관은 심사 대상에서 제외

** 제출기간 내에는 제출자료에 대한 수정제출이 가능하나 기한 이후 제출은 불가하며, 접수된 서류는 일체 반환하지 아니함 (☎ 044-202-3863/3866)

5. 사업수행기관 선정

○ 신청기관 중 시설, 인력 기준 등 신청요건에 적합한 의료기관에 대하여 권역정신응급의료센터 선정평가위원회의 심사를 거쳐 선정

* (평가항목 및 배점) 인프라 구축 계획(40점), 사업 수행 계획(40점), 정신응급협의체 운영계획(20점), 기타 고려사항(가감점)

○ 선정 결과는 보건복지부 홈페이지 공고 및 시도를 통해 개별통보

☞ 관련 시설·인력 기준, 평가세부내역 등은 별도 첨부된 「2023년 권역정신응급 의료센터 공모 및 선정 계획」에서 확인할 것

첨부 : 2023년 권역정신응급의료센터 공모 및 선정 계획 1부.

요 약 문

사업명	권역정신응급의료센터 운영 사업		
사업책임자		사업수행기관	
사업비	총계	보조금	기타
	천원	천원	천원
사업기간	20 . . . - . . . (개월)		
사업내용 요약			
1. 인프라 구축 계획(시설·인력)			
종별 구분	<input type="checkbox"/> 상급종합병원 <input type="checkbox"/> 종합병원		
응급의료기관 구분	<input type="checkbox"/> 중앙응급의료센터 <input type="checkbox"/> 권역응급의료센터 <input type="checkbox"/> 지역응급의료센터		
시설 구축	병상 설치 장소	병상 수	병실 형태
	<i>응급실 내/외</i>	<i>2병상 이상</i>	<i>1인실/다인실</i>
인력 운영	응급의학과		정신건강의학과
	전문의	전공의	간호사 보안인력 행정인력
	2	2	2 2
2. 사업 수행 계획			
3. 정신응급 대응 협의체 운영계획			
※ 기타사항			
정신건강의학과 폐쇄병동 운영 여부		예 <input type="checkbox"/> (병상 수) 아니오 <input type="checkbox"/>	
급성기 치료 활성화 시범사업 및 병원기반 사례관리 시범사업 참여 여부		예 <input type="checkbox"/> 아니오 <input type="checkbox"/>	
응급실 기반 자살시도자 사후관리 사업 참여 여부		예 <input type="checkbox"/> 아니오 <input type="checkbox"/>	
건보허위·부당청구, 리베이트 처분, 의료법 및 응급의료법에 따른 처분 유무		유 <input type="checkbox"/> 무 <input type="checkbox"/>	

1. 인프라(시설·인력) 구축 계획

1) 시설 구축 계획

(1) 정신응급 단기관찰구역(관찰병상 2병상 이상) 설치

응급의료센터	병상 수	병실 형태		설치 방법
		1인실	다인실	
<i>내/외</i>	<i>설치 예정 병상 수</i>		<i>비권장</i>	<i>증축/개보수</i>

※ 연내 별도 공간(1·2인실)을 마련하지 않고 운영할 경우 현재 갖추고 있는 응급 의료센터 내 병상 현황과 향후 구축 계획을 작성할 것
 - 추후 정신응급 관찰병상 사용 수가 산정을 대비하여 1인실 마련 필요

(2) 추진 일정

구분	2023년							
	5	6	7	8	9	10	11	12
<i>설계</i>	V							
<i>리모델링 계약</i>	V							
<i>리모델링 시행 및 완료</i>	V	V						
<i>관찰병상 운영</i>			V	V	V	V	V	V

※ 병상 설치 완료 일정 등 구체적 사업 일정 명시

(3) 응급의료센터 도면

현재(관찰병상 설치 전)	관찰병상 설치 후

※ 전체 도면 별도 첨부, 관찰병상 표기

(4) 기타

- 사업수행인력을 위한 전용 공간 등의 구축 계획이 있을 경우 작성

2) 인력 운영계획

(1) 사업수행 조직 구성 및 인력 배치 현황

- 사업수행 조직(응급의학과 의사 포함, 협진체계 고려)
: 응급의학과와 경우 전담인력은 아니더라도 사업 참여 가능 인원 작성
- 관련 전담인력이 채용되지 않은 기관은 미정으로 하되, 계획(예정) 인원수를 조직도에 기재

<권역정신응급의료센터 조직도>

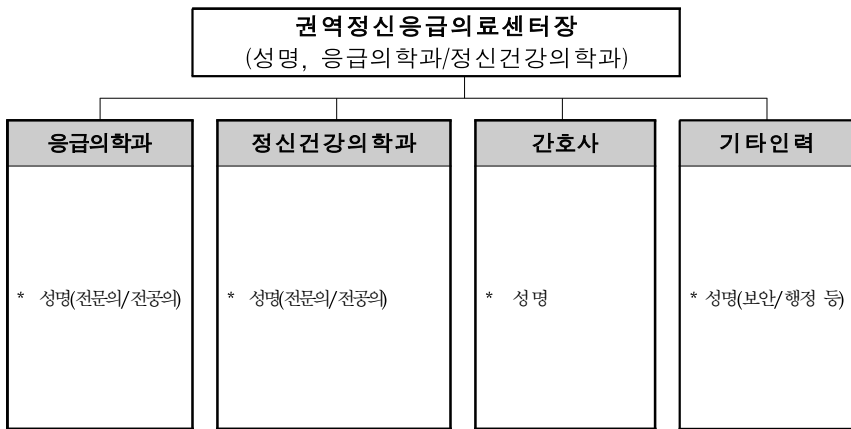

구분	투입 인력 수	업무내용	전담	비고
센터장				
응급의학과	전문의		<input checked="" type="checkbox"/>	
	전공의		<input type="checkbox"/>	
정신건강 의학과	전문의		<input checked="" type="checkbox"/>	신규채용 예정
	전공의		<input type="checkbox"/>	
간호사			<input checked="" type="checkbox"/>	신규채용 예정
보안인력			<input checked="" type="checkbox"/>	신규채용 예정
행정인력			<input type="checkbox"/>	
(관련 분야)			<input type="checkbox"/>	

(2) 24시간 정신응급 대응을 위한 정신건강의학과 등 의사 인력 운영 및 채용 계획 등(기존 인력 활용 계획 포함)

정신건강의학과 의사(전문의, 전공의) 운영					
① 전문의 또는 전공의 24시간 당직 근무		② 전문의 24시간 대기(on-call) 당직 근무		③ 야간 전담 전문의 채용	
해당여부 (O, X)	참여자수	해당여부 (O, X)	참여자수	해당여부 (O, X)	참여자수
(예시) O	3	O	1	O	2
④ 기타	인력 채용 계획 등 의사 인력 운영 계획				

※ 2개 이상 해당될 경우 각각 모두 표기, 기타란의 내용은 작성방식에 제한은 없으며 가급적 구체적이고 상세·명료한 서술 요망

(3) 24시간 정신응급 대응을 위한 간호사 등 인력 운영 계획

- 간호사 등 필수인력 운영(채용 계획, 기존 인력 활용 방안 등 포함) 계획 및 전담인력 운용 계획

(4) 야간·휴일 및 학회 등 공백 발생 시 인력 활용 계획

- 전담인력 대직자 운용 계획 등

2. 사업수행계획

1) 사업의 필요성

※ 지역 현황 분석 등을 통하여 사업의 중요성을 설명하고 관련 근거자료를 제시

※ '20년, '21년, '22년 정신응급추정군* 수(NEDIS) 제시(필수입력)

* 정신응급추정군

진단명이 다음과 같은 환자 중 내원수단 경찰차, 응급실 진료결과 입원, 전원유입군, 자의퇴원

- 정신과 진단명 F10-19, F20-29, F30-39 주 진단군
- 신체 손상 진단명 S00-T98 중 의도성 진단군
- 고의적 자해 진단명 X60-X84 진단군
- 의도적 자해 사건의 후유증 진단명 Y84 진단군

2) 사업 목적

※ 사업이 추구하는 목적을 제시

3) 성과지표

사업목표	전략·활동	성과지표		측정방법
		기준	목표치	

- **목표:** 사업을 통해서 변화되는 것을 기술하되 구체적이고 측정 가능해야 함
(예, OO지역 청소년 흡연률을 3% 감소시킨다)
- **전략과 활동:** 목표를 달성하기 위해 사용될 자원투입, 활동 목록 등을 구체적으로 기술
(예, 금연학교 정책을 개발한다. 금연관련지식수준을 향상시킨다)
- **기준:** 목표수준의 적절성을 판단할 수 있는 국내 및 국제적 기준, 전년도 실적 등의 근거를 제시(예, 전국 청소년 흡연율 13.3%, 전년도 OO지역 청소년흡연율 15%)
- **목표치:** 사업을 통해서 달성하고자 하는 수준(예, 청소년 흡연율 12%)
- **측정 방법:** 목표달성도를 측정하는 방법을 구체적으로 제시(예, 설문조사)

4) 사업내용 및 수행방법

※ 사업목표를 달성하기 위하여 수행하는 사업내용과 방법을 구체적으로 기술

(1) 정신응급 상황 발생 시 대응체계(프로세스)

- 정신응급상황 발생 시 절차에 따른 대응 순서 등을 구체적으로 기재
(그림 등 활용)

(예시)

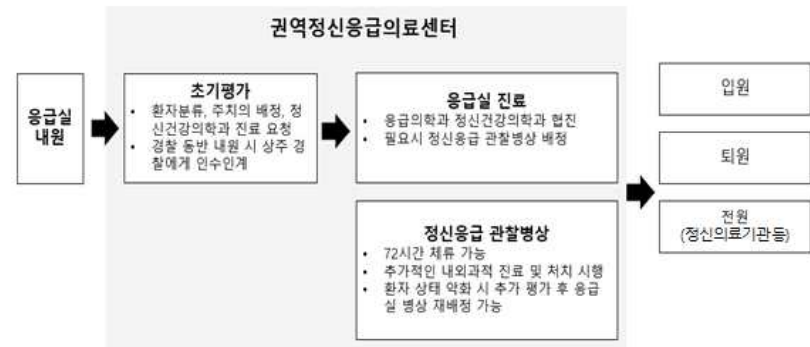

(2) 대응체계에 따른 각 부서별 역할 분장

- 응급의학과 및 정신건강의학과, 간호사 등 부서별 역할 기재

부서	역할
응급의학과	
정신건강의학과	
간호사	
보안인력	
행정인력	
사회복지사 등 기타	

(3) 권역 내 협력 정신의료기관 등 현황 및 이송 방안 등 협력체계 구축

※ 동 센터 내 정신질환자 입원 병상 부족에 대비하여 타 정신의료기관과 협력 체계 구축 반드시 필요

번호	협력기관	협력내용	거리	운영시간	이송계획
1	XX정신의료기관	24시간 응급입원 및 전원 협력병원	10km	24시간	권역정신응급의료 센터 구급차 이용
2	OO정신의료기관	XX시 발생 환자 전담 응급입원 협력병원	5km	8AM~18PM	
3					
4					
5					
6					
:					

- 이송 상황 발생 시 대처방안을 포함할 것

5) 사업예산

(1) 재원조달(지방비 50%)

구분	국고보조금	기타 예산		총액
		지방비	자체예산	
금액(천원)				
백분율(%)				

- 지방비 확보 계획(확보 예정 시기 등)

※ 자체 예산 투입 계획 등이 있을 경우 관련 내용 작성

(2) 세부예산(해당항목만 기재)

비목명	산출내역	금액(천원)	비율(%)
인건비		213,000(최대)	
운영비			
- 일반수용비			
- 공공요금 및 제세			
- 임차료			
- 복리후생비			
- 기타운영비			
- 여비			
- 직무수행경비			
:			
유형자산(리모델링 및 자산 취득)		35,000(고정)	11.5
전체 총액			100

※ 인건비 배정 가능 최대액(213백만원, 6개월 기준)을 초과하지 않도록 하고, 기존인력 활용 시 해당 의료기관의 수당 지급수준 등을 고려하여 실지급 가능 금액 적용

< 기관당 예산지원(국비 50%, 지방비 50%) 주요 내용 > ※ 지방비 확보 필요

① (인건비 213백만원) 전문의(2명) 144백만원, 간호사(2명) 40백만원, 보안인력 등(2명) 29백만원

* 신규 채용 없이 기존 인력을 활용할 경우 수당 지급이 가능하며, 그에 따라 인건비 사용에 대한 세부 조정 내용을 운영계획서 세부예산 항목에 작성하도록 함

② (운영비 등 56백만원) 환자 지원 및 공공요금, 여비 등 사업 운영비 56백만원

③ 단기관찰구역(관찰병상 2병상) 구축 35백만원

* 독립된 공간 미확보 시 원칙적으로 관련 예산(리모델링) 지원 곤란. 단, 그 필요성이 인정될 경우에는 가능

6) 사업추진 일정

사업내용	월 별								비고
	5	6	7	8	9	10	11	12	

7) 기대효과 및 활용전략

- ※ 사업 결과를 통해 얻을 수 있는 효과를 구체적으로 제시
- ※ 보조금 지원이 종결된 이후 사업 유지 방법 및 전망, 사업 결과 확산(예, 홍보) 전략 등을 기술

3. 정신응급대응협의체 운영 계획 (해당 시도에서 작성)

1) 정신응급대응협의체 운영 현황 및 2023년 운영 계획 등

(1) 전년도 「정신응급대응협의체」 운영 현황

< 2022년 시도 정신응급대응협의체 운영 실적 >

시도	시군구	운영횟수	주요안전(요약)	비고

< 2022년 시군구 정신응급대응협의체 운영 실적 >

지자체명	구분	운영일시	참석자수	주요안전(요약)	비고
	1회				
	2회				
	3회				
	4회				
	:				

(2) 2023년도 「정신응급대응협의체」 구성 및 운영 계획

○ (구성 계획)

<정신응급대응협의체 구성>

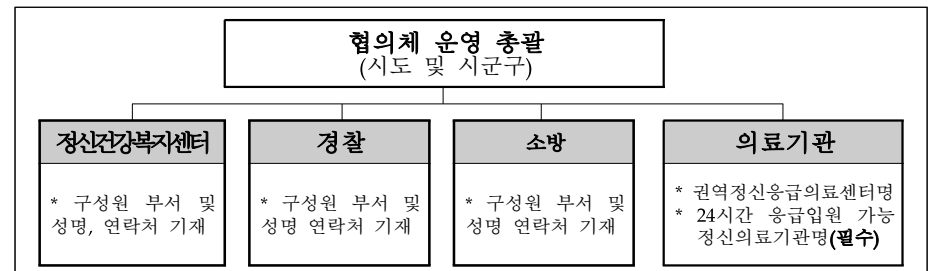

※ 각 지자체 인력상황 및 조직 특성 등을 고려하여 자유롭게 구성. 단, 정신건강복지센터, 경찰, 소방 인력은 필수, 응급입원 등 가능한 정신의료기관 현황 확보 필요

○ (운영 계획)

-

2) 24시간(야간·휴일) 당직 정신의료기관 지정 명단 및 의료기관 간 정신질환자 진료 의뢰·이송 체계 지원 * 필수 기재

(1) 24시간(야간·휴일) 당직 정신의료기관 지정 명단 및 외부 자원

번호	협력기관	협력내용	연속성(✓)
1	XX정신의료기관	24시간 응급입원 전원 체계 구축	<input type="checkbox"/>
2	OO정신의료기관	24시간 응급입원 전원 체계 구축	<input type="checkbox"/>
3	광역정신건강복지센터	지역정신건강복지센터와의 연계체계 구축	<input type="checkbox"/>
4	경찰·소방	정신응급환자 보호 및 이송 지원 등	<input type="checkbox"/>

※ 사업과 관련하여 자문을 받거나 협력을 하는 주요 단체의 목록을 기술(예, 유관기관, 단체, 지역사회, 협회 등)하고 협력내용(후원, 자문 등), 협력의 연속성 여부를 체크 (예: 규칙적이고 지속적인 자문, 후원 참여 등)

(2) 의료기관 간 정신질환자 진료 의뢰·이송 체계 지원 내용

○

-

3. 특이사항(필요시 작성)

○